

**NATIONAL STD/AIDS CONTROL PROGRAMME
SRI LANKA**

රෝගී තොරතුරු කළමනාකරණ පද්ධතිය

Patients Information Management System(PIMS)

Strategic Informations Management (SIM) Unit

ජාතික ලිංගාශ්‍රිත රෝග/ඒඩ්ස් මර්ධන වැඩසටහන

29, ද සේරම් පෙදෙස,

කොළඹ 10.

ඔක්තෝම්බර් 2015

සංස්කරණය : P.W.A.B.M විනානගේ (මහජන සෞඛ්‍ය පරීක්ෂක)

දායකත්වය : විශේෂඥ වෛද්‍ය K.A.M ආර්යරත්න

වෛද්‍ය ශ්‍රියන්ත ද සිල්වා

වෛද්‍ය චින්තක N. මලවිගේ

M.D.H පෙරේරා (මහජන සෞඛ්‍ය පරීක්ෂක)

කුමාර් රාජකරුණා (මජන සෞඛ්‍ය හෙද සෞභාග්‍යුරිය)

හැදින්වීම

ජාතික ලිංගාශ්‍රිත රෝග/ඒඩ්ස් මර්ධන වැඩසටහනේ සේවාවන් වඩාත් කාර්යක්ෂම කර ගැනීම අරමුණු කර ගනිමින් පරිඝනක ජාලගත රෝගී තොරතුරු කළමනාකරණ පද්ධතිය(PIMS) වැඩි දියුණු කර ඇත. මෙමගින් සායනික ක්‍රියා පටිපාටිය කාර්යක්ෂම කිරීමටත් ලිංගාශ්‍රිතව බෝවන රෝගයන්ගේ වෙනස්වීම් රටාවන් හදුනා ගැනීම, රෝග පාලනය හා වැළැක්වීම සඳහා ආනගත වැඩසටහන් සැලසුම් කිරීමටත්, ඇගයීමේ සහ පර්යේෂණ අරමුණු සඳහාත් අවශ්‍ය දත්තයන් සපයා දීම සිදු කෙරේ.

එසේම පරිගණක දත්ත ඇතුළත් කිරීම උපකාරී කරගනිමින් පිරිමි හා ගැහැණු රෝගීන් කළමනාකරණ ආකෘති පත්‍ර වැඩිදියුණු කර නවීකරණය කර ඇත.

මෙම සංශිෂ්ට අත් පොත මගින් නව පරිඝනක ගත රෝගී කළමනාකරණ පද්ධතිය හදුන්වා දීම සහ රෝගී කළමනාකරණ ආකෘති පත්‍ර සම්පූර්ණ කිරීම(උදා.ත්‍රිශීමාසික සමාජ රෝග වාර්තාව) සඳහා අවශ්‍ය මග පෙන්වීම සිදු කෙරේ. මෙම ක්‍රියාවලිය නිසි අයුරින් පුහුණු වන තුරු මෙම අත් පොත ක්‍රමානුකූලව පරිශීලනය කිරීම ඉතා වැදගත් වේ.

පටුන

හැඳින්වීම.....	ii
1.1 රෝගී තොරතුරු කලමනාකරණ පද්ධතිය(PIMS) ප්‍රවේශ වීම (Login).....	1
1.2 ප්‍රවේශ වීමේ පිටුව (Login) රෝගී තොරතුරු කලමනාකරණ පද්ධතිය (PIMS)	2
1.3 මුරපදයක් නැවත ලබා ගැනීම.....	3
1.4 රෝගියකු PIMS තුළ ලියාපදිංචි කිරීම (Clinic Registration)	4
1.5 නව Episode පෝරමයක් වෙත යාම	6
1.6 කලින් ලියාපදිංචි වූ රෝගියකුගේ දත්ත නැවත ලබා ගැනීම,යාවත්කාලීන කිරීම හා මුද්‍රිත පිටපතක් ලබා ගැනීම.....	7
1.6.1 ප්‍රධාන අංකය(Master number) භාවිතයෙන් තොරව කලින් ලියාපදිංචි වූ රෝගියකුගේ තොරතුරු නැවත ලබා ගැනීම.....	8
1.7 රෝගීන්ගේ පැමිණීම හා පැමිණිය යුතු දිනය සටහන් කිරීම.....	9
2. රෝගීන්ගේ වාර්තාවන් ලබා ගැනීම (Reports)	11
2.2 Clinic Patient Attendance Report (සායනයට රෝගීන් පැමිණීම සම්බන්ධ වාර්තා ලබා ගැනීම).....	11
2.3 Appointments (නැවත පැමිණීම්).....	12
2.4 Defaulter Tracking (නියමිත දිනයට සායනයට නොපැමිණි රෝගීන් සෙවීම)	13
2.5 Daily Summary (දවසේ සාරාංශය).....	14
2.6 Patient Count Summary (රෝගීන් සංඛ්‍යාවේ සාරාංශය).....	14
3. දත්ත ඇතුළත් කිරීම (Data Entry).....	15
4. සංඛ්‍යාලේඛන දත්ත (Statistics).....	17
4.1 Total Number of New Diagnoses by Age and Sex.....	17
4.2 Clinic Attendance.....	18
4.3 Treatment of Contacts	19
4.4 Number of Sex Workers Newly Registered for the Quarter	20
4.5 New STD Episodes - Sex Workers	21
4.6 Marital Status of new Patients	22
4.7 Occupational Status of new Patients	23
4.8 Reason for Attendance for New Patients	24
4.9 Print Report (මුද්‍රිත වාර්තා).....	25
5. තොරතුරු විමර්ශනය (INQUIRY).....	26
5.1 රෝගීන්ගේ තොරතුරු විමර්ශනය (Patient Inquiry)	26
5.2 තෝරාගත් තොරතුරු විමර්ශනය (Selective Inquiry)	27
6. ඉවත් වීම (LOGOUT).....	28
කෙටි සටහන්.....	29

පින්තූර

පින්තූර 1 (රෝගී තොරතුරු කලමනාකරණ පද්ධතිය)	1
පින්තූර 2 (ප්‍රවේශ වීම).....	1
පින්තූර 3 (ප්‍රවේශ වීමේ පිටුව)	2
පින්තූර 4 (ප්‍රවේශ වීමේ දොරටුව).....	2
පින්තූර 5 (Recover Password).....	3
පින්තූර 6 (Recover E-mail)	3
පින්තූර 7 (මුද්‍රා පිටුව).....	3
පින්තූර 8 (ලියාපදිංචි කිරීම).....	4
පින්තූර 9 (Save කිරීම).....	5
පින්තූර 10 (නව Episode පෝරමයක් වෙත යාම)	6
පින්තූර 11 (දත්ත නැවත ලබා ගැනීම)	7
පින්තූර 12 (දත්ත වෙනස් කිරීම)	7
පින්තූර 13 (මුද්‍රිත පිටපතක් ලබා ගැනීම)	8
පින්තූර 14 (පැමිණීම හා පැමිණියයුතු දිනය)	9
පින්තූර 15 (පැමිණීම හා පැමිණියයුතු දිනය සටහන් කිරීම)	10
පින්තූර 16 (රෝග විනිශ්චය සටහන් කිරීම)	10
පින්තූර 17 (වාර්තා ලබා ගැනීම).....	11
පින්තූර 18 (සායනයට පැමිණ රෝගීන්)	11
පින්තූර 19 (Attendance report)	11
පින්තූර 20 (නැවත පැමිණීම)	12
පින්තූර 21 (Appointments report)	12
පින්තූර 22 (නියමිත දිනට සයනයට නොපැමිණ රෝගීන්)	13
පින්තූර 23 (Defaulter Tracing)	13
පින්තූර 24 (දවසේ සාරාංශය)	14
පින්තූර 25 (රෝගීන් සංඛ්‍යාවේ සාරාංශය).....	14
පින්තූර 26 (Daily Summary)	14
පින්තූර 27 (දත්ත ඇතලත් කිරීමේ මෙහුව)	15
පින්තූර 28 (දත්ත ඇතලත් කිරීමේ පිටුව)	15
පින්තූර 29 (දත්ත ඇතලත් කිරීම)	16
පින්තූර 30 (සංඛ්‍යාලේඛන දත්ත).....	17
පින්තූර 31 (Total Number of New Diagnoses by Age and Sex)	17
පින්තූර 32 (Table: 1)	18
පින්තූර 33 (Clinic Attendance)	18
පින්තූර 34 (Table: 2)	19
පින්තූර 35 (Treatment of Contacts)	19
පින්තූර 36 (Table: 3)	19
පින්තූර 37 (Number of Sex Workers Newly Registered for the Quarter)	20
පින්තූර 38 (Table: 4)	20
පින්තූර 39 (New STD Episodes - Sex Workers).....	21

පින්තූර 40 (Table: 7)	21
පින්තූර 41 (Marital Status of new Patients).....	22
පින්තූර 42 (Table: 8)	22
පින්තූර 43 (Occupational Status of new Patients)	23
පින්තූර 44 (Table: 9)	23
පින්තූර 45 (Reason for Attendance for New Patients)	24
පින්තූර 46 (Table: 10)	24
පින්තූර 47 (Download report).....	25
පින්තූර 48 (තොරතුරු විමර්ශනය).....	26
පින්තූර 49 (රෝගීන්ගේ තොරතුරු විමර්ශනය)	26
පින්තූර 50 (තෝරාගත් තොරතුරු විමර්ශනය)	27
පින්තූර 51 (ඉවත් වීම).....	28

» LOGIN TO PIMS

User Name:
nsacp.co

Password:

[Forgot your password?](#)

පින්තූර 1 (රෝගී තොරතුරු කළමනාකරණ පද්ධතිය)

1.1 රෝගී තොරතුරු කළමනාකරණ පද්ධතිය(PIMS) ප්‍රවේශ වීම (Login)

රෝගී තොරතුරු කළමනාකරණ පද්ධතියට (PIMS) ප්‍රවේශ වීම සඳහා <http://www.aidscontrol.gov.lk/web/> යන වෙබ් ලිපිනයෙන් හෝ <http://pims.aidscontrol.gov.lk/PIS/index.jsp> යන ලිපිනයෙන් සෘජුවම සම්බන්ධ විය හැක. ඔබ <http://www.aidscontrol.gov.lk/web/> යන වෙබ් ලිපිනය භාවිතා කරන්නේ නම් එම වෙබ්

අඩවියේ මුල් පිටුවේ දකුණු පස පහල කෙළවරේ ඇති මෙම  icon මත click කිරීමෙන් PIMS තුළට (login) ප්‍රවේශ විය හැක.

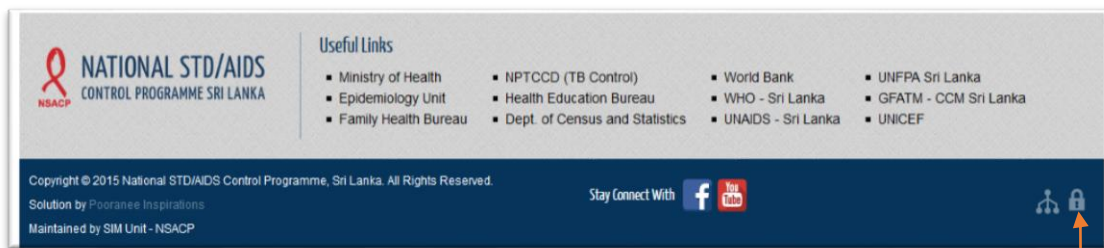

පින්තූර 2 (ප්‍රවේශ වීම)

click here 

1.2 ප්‍රවේශ වීමේ පිටුව (Login) රෝගී තොරතුරු කළමනාකරණ පද්ධතිය (PIMS)

පින්තූර 3 (ප්‍රවේශ වීමේ පිටුව)

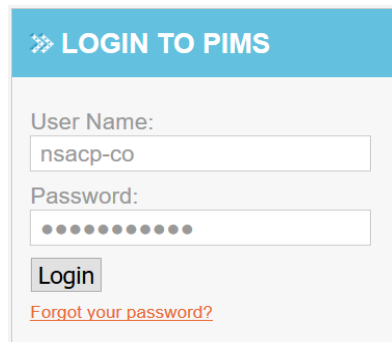

පින්තූර 4 (ප්‍රවේශ වීමේ දොරටුව)

රෝගී තොරතුරු කළමනාකරණ පද්ධතිය (PIMS) ඇතුළු වීම (Login) සඳහා ඔබට ලබා දී ඇති පරිශීලක නාමය (user name) හා මුරපදය (password) යොදා login Button එක මත click කිරීම මගින් PIMS හි මුල් පිටුව වෙත ප්‍රවේශ විය හැක.

- Error Message 'Invalid User Name and Password'
ඔබට මෙවැනි පණිවිඩයක් ලැබෙන්නේ ඔබ යෙදූ පරිශීලක නාමය (user name) හා මුරපදය (password) වැරදි බැවිනි.
- Error Message 'Password Expired Contact admin'
ඔබට මෙවැනි පණිවිඩයක් ලැබෙන්නේ ඔබ යෙදූ පරිශීලක නාමය (user name) හා මුරපදය (password) දිගු කලක් භාවිතා නොකිරීමෙන් කල්ඉකුත් වී ඇති බැවිනි.
- අනිකුත් ඕනෑම Error Messages සඳහා ක්‍රිමෝපායික තොරතුරු කළමනාකරණ ඒකකය (SIM Unit) අමතන්න. දු .ක 0112682859

1.3 මුරපදයක් නැවත ලබා ගැනීම.

ඔබට මුරපදය අමතක වී ඇත්නම් හෝ කල්ඉකුත් වී ඇත්නම් ප්‍රවේශ වීමේ පිටුවේ ඇතුළත් 'Forgot your password?' දිගුව Click කරන්න. එවිට පහත දොරටුව විවෘත වන අතර එහි ඔබගේ පරිශීලක නාමය (user name) යොදා Recover Button එක Click කරන්න.

පින්තූර 5 (Recover Password)

එවිට පහත ආකාරයට පරිශීලක නාමය (user name) හා මුරපදය (password) ඇතුළත් විද්‍යුත් පණිවිඩයක් (E-mail) ලැබේ.

Login Details of nsacp ✖ | ✖ Inbox | ✖

★ pims.admin@aidcontrol.gov.lk to me [show details](#)

This mail is generated from Patient Information Management System(PIMS).Following are your login details.

User Name : nsacp
Password : abc

Thank you,
 PIMS Team.

Strategic Information Management Unit, Ministry of Health, Sri Lanka.

පින්තූර 6 (Recover E-mail)

CATEGORY	2015 DATA UP TO 29/07/2015	
	JULY	YEAR
1. New patients	1426	3206
2. Sub-visit patients	0	26
3. Patient visits	1426	3260
4. Episodes of patient visits	1426	3210
5. Episodes - Completed data entry	0	24

පින්තූර 7 (මුල් පිටුව)

1.4 රෝගියකු PIMS තුළ ලියාපදිංචි කිරීම (Clinic Registration)

මුල් වරට පැමිණි අප සායනයේ ප්‍රධාන ලේඛනයට ඇතුළත් කළයුතු රෝගියකු PIMS හි ලියාපදිංචි කිරීම සඳහා ප්‍රධාන මෙනුවේ REGISTRATION tab එක මත වූ CLINIC REGISTRATION උප මෙනුව click කිරීමෙන් රෝගීන්ගේ තොරතුරු ඇතුළත් කළ යුතු පිටුව වෙත (Patient Information) ප්‍රවේශ විය හැක.

- Search:** Last System Generated No. M204615-CO, F093215-CO
- Patient No.:** Input field with a 'View Details' button.
- Registration Date:** Input field (format: dd/mm/yyyy).
- First Name:** Input field.
- Current Address:** Two input fields.
- Permanent Address:** Two input fields.
- Contact Address:** Two input fields.
- Sex:** Dropdown menu (--- Select ---).
- Nationality:** Dropdown menu (--- Select ---).
- Education Level:** Dropdown menu (--- Select ---).
- Mode of Contact:** Radio buttons for 'Do Not Contact' (selected), 'Contact through:', 'Letter', 'Email', 'T. Phone', and 'Visit'.
- Current Episode:** Clinic: Colombo (dropdown).
- Last Name:** Input field with a 'Search' button.
- Telephone No 1 & 2:** Input field (example: 00000000000).
- Mobile:** Input field with a 'Search' button (example: 0700000000).
- Email:** Input field.
- Date Of Birth:** Input field with a 'Search' button (format: dd/mm/yyyy).
- Marital Status:** Dropdown menu (--- Select ---).
- Occupation:** Dropdown menu (--- Select ---).

At the bottom of the form, there are 'REGISTER' and 'REFRESH' buttons.

පින්තූර 8 (ලියාපදිංචි කිරීම)

මෙහිදී රෝගියාගේ අවශ්‍ය තොරතුරු ඉහත පෝරමයට ඇතුළත් කර Register button එක මත click කර ලියාපදිංචි කළ හැක.

සැසු

- රෝගියාගේ ප්‍රධාන අංකය ස්වයංක්‍රීයව පද්ධතිය මගින් ලබා දේ.
- ඉහත පෝරමයේ රෝගියාගේ SEX තේරීම නිවැරදිය කළ යුතුය. එමගින් ප්‍රධාන අංකයේ (Master number) ගැහැණු (F) හෝ පිරිමි (M) බව තීරණය කරයි.
- Mode of Contact තේරීම අවශ්‍ය පරිදි සිදු කළ යුතුය.

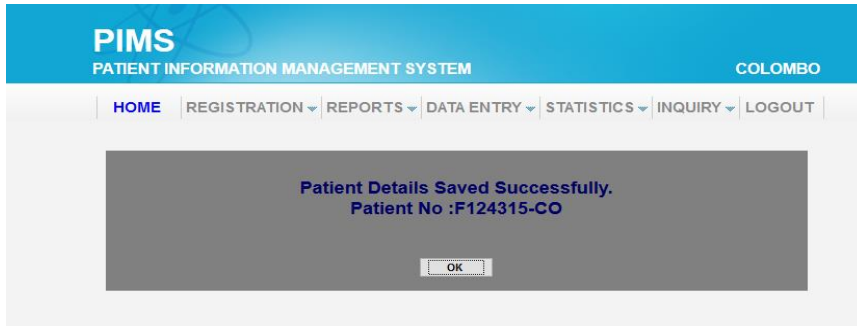

පින්තූර 9 (Save කිරීම)

එම දත්ත නිවැරදිව save වන බවට පණිවිඩයක් ලැබෙන අතර තවද එහි රෝගියාට අදාළ ප්‍රධාන අංකයද (Master Number) දක්වයි.

- ප්‍රධාන අංකය (Master No.) අක්ෂර හා ඉලක්කම් නමයකින් යුක්තවේ. එය පහත පරිදි වේ.

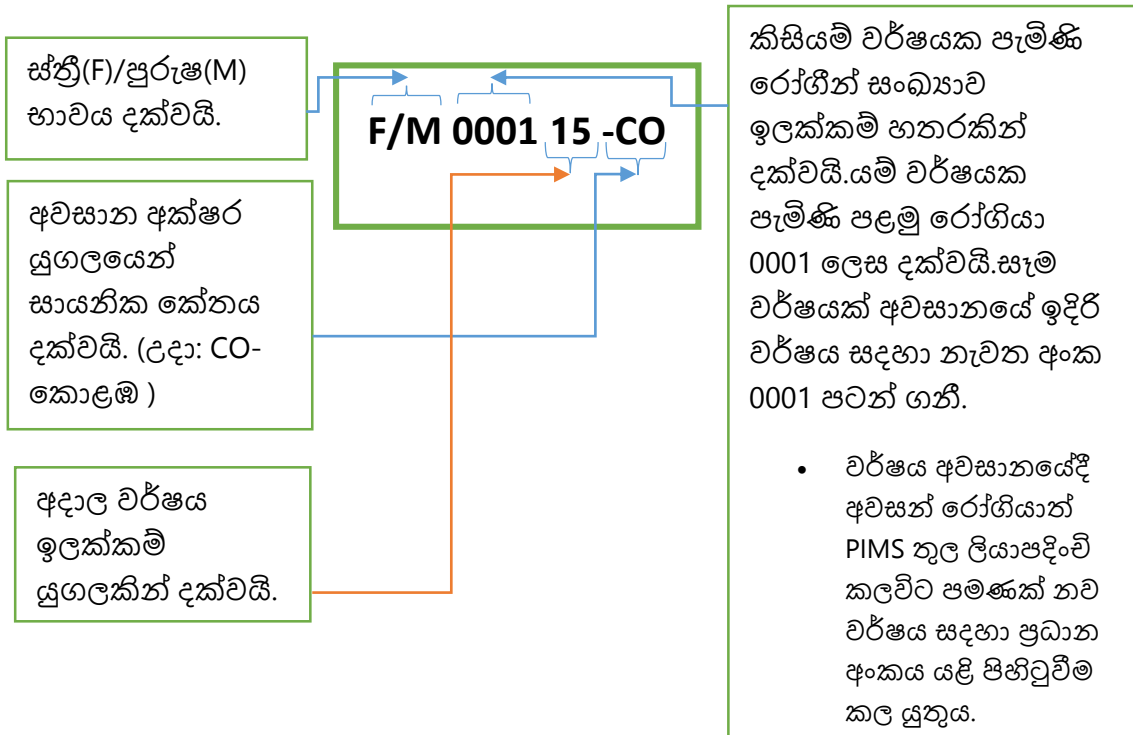

උදා: F000112-CO, M003013-KA, F345614-KN, M000815-RA

- REGISTRATION tab එක මත වූ CLINIC REGISTRATION උප මෙනුව click කර රෝගීන්ගේ තොරතුරු ඇතුළත් කල යුතු පිටුවට (Patient Information) ප්‍රවේශ වී එම පස ඉහල ඇති Search button එක click කර ඔබ පරිගණකයේ ඇති F2 button එක click කරන්න. එවිට ඔබ මෙතෙක් ලියාපදිංචි කර ඇති සියලුම රෝගීන්ගේ තොරතුරු STD PATIENT FORM (H-1231) පෞර්වයට අදාළව ලබා ගත හැක.

1.5 නව Episode පෝරමයක් වෙත යාම

නව Episode පෝරමයක් වෙත යාම සඳහා ප්‍රධාන මෙනුවේ REGISTRATION tab එක මත වූ CLINIC REGISTRATION උප මෙනුව click කිරීමෙන් රෝගීන්ගේ තොරතුරු ඇතුළත් කළ යුතු පිටුවට (Patient Information) ප්‍රවේශ වී එහි Search button එක click කර රෝගියාගේ අංකයට අදාළ (Patient no) කොටුවේ ප්‍රධාන අංකය(Master Number) නිවැරදිව යොදා view details button එක click කරන්න.එවිට අදාළ ප්‍රධාන අංකයට අයත් තොරතුරු ලබා ගත හැක.

එහි පහළ කෙළවරේ ඇති New Episode button එක click කිරීමෙන් හා එය නහවුරු කරගැනීමෙන් නව Episode පෝරමයක් වෙත පිවිසිය හැක. පසුව නව Episode පෝරමයට අදාළ රෝගියාගේ පැමිණීම හා පැමිණිය යුතු දිනය හා නව රෝග විනිශ්චය ඇතුළු අනිකුත් දත්ත (Data Entry) සටහන් කළ යුතුය.

පහත සඳහන් අවස්ථා වලදී නව Episode පෝරමයක් වෙත යාම සිදු කරයි.

- H-1232 (Male/Female Patient Forms) පෝරමයට අදාළව පසු පැමිණීම් උපරිම සංඛ්‍යාවක් (5) (Follow up visit) පැමිණි ඇති විට.
- වෛද්‍යවරයා විසින් Episode පෝරමය සම්පූර්ණ කර ඇති විට. එසේ වූ විට රෝගී දත්ත අඩංගු පෝරමයේ (H-1232 (Male/Female Patient Forms) නැවත පැමිණීම (Follow up) None/Optional හෝ Refer/Other ලෙස සටහන් කර ඇති විට.
- රෝගියා පැමිණිය යුතු දිනයට (Follow up Date) වඩා මාස 3 (>=3) ක් පසු වී නැවත සායනයට පැමිණි විට.
- රෝගියා පැමිණිය යුතු දිනය (Follow up Date) අවසන් වරට පැමිණි දිනයේ(Follow up visit Date) සිට මාස 3 (>=3) ක් ඉක්මවූ දිනයක් වීම. (උදාහරණය: VDRL සඳහා මස 6 කින් දිනයක් දීම)

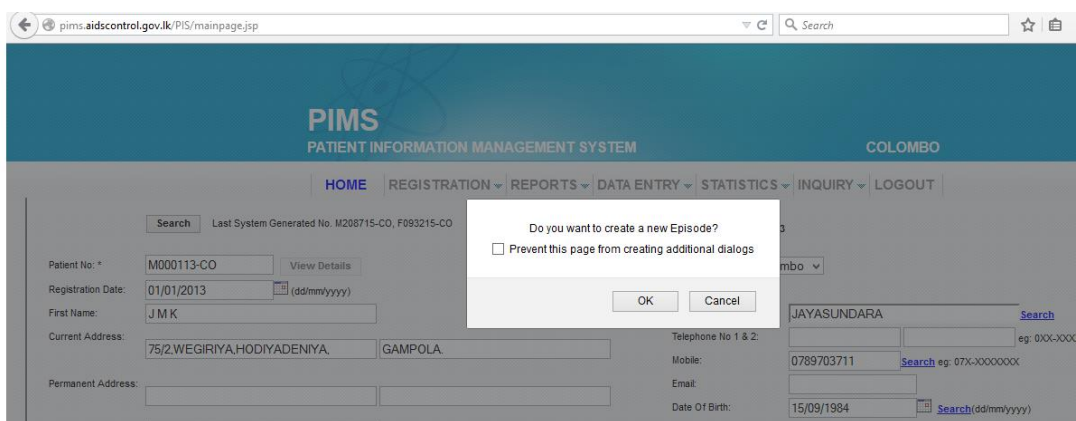

පින්තූර 10 (නව Episode පෝරමයක් වෙත යාම)

- නව Episode පෝරමයක් වෙත යාමට පෙර එයට ප්‍රථම Episode පෝරමය සඳහා වූ රෝගියාගේ පැමිණීම හා පැමිණිය යුතු දිනය සටහන් කිරීම අනිවාර්යෙන් සිදු කළ යුතුය.

1.6 කලින් ලියාපදිංචි වූ රෝගියකුගේ දත්ත නැවත ලබා ගැනීම, යාවත්කාලීන කිරීම හා මුද්‍රිත පිටපතක් ලබා ගැනීම

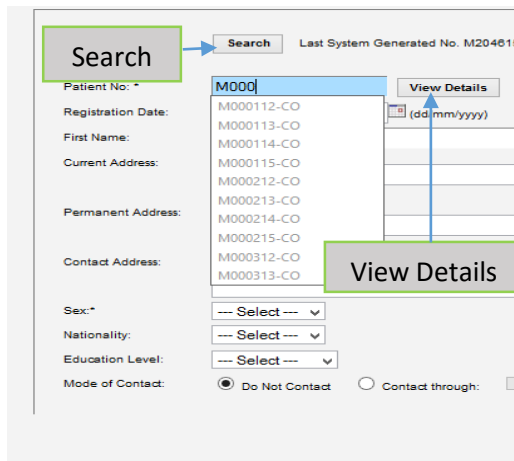

ප්‍රධාන මෙනුවේ REGISTRATION tab එක මත වූ CLINIC REGISTRATION උප මෙනුව click කිරීමෙන් රෝගීන්ගේ තොරතුරු ඇතුළත් කළ යුතු පිටුවට (Patient Information) ප්‍රවේශ වී එහි Search button එක click කර රෝගියාගේ අංකයට අදාළ (Patient no) කොටුවේ ප්‍රධාන අංකය(Master Number) නිවැරදිව යොදා view details button එක click කරන්න.

එවිට අදාළ ප්‍රධාන අංකයට අයත් තොරතුරු ලබා ගත හැක.

පින්තූර 11 (දත්ත නැවත ලබා ගැනීම)

යාවත්කාලීන කළ හැක.

- එසේම එම දත්ත ඔබට අවශ්‍ය නම්

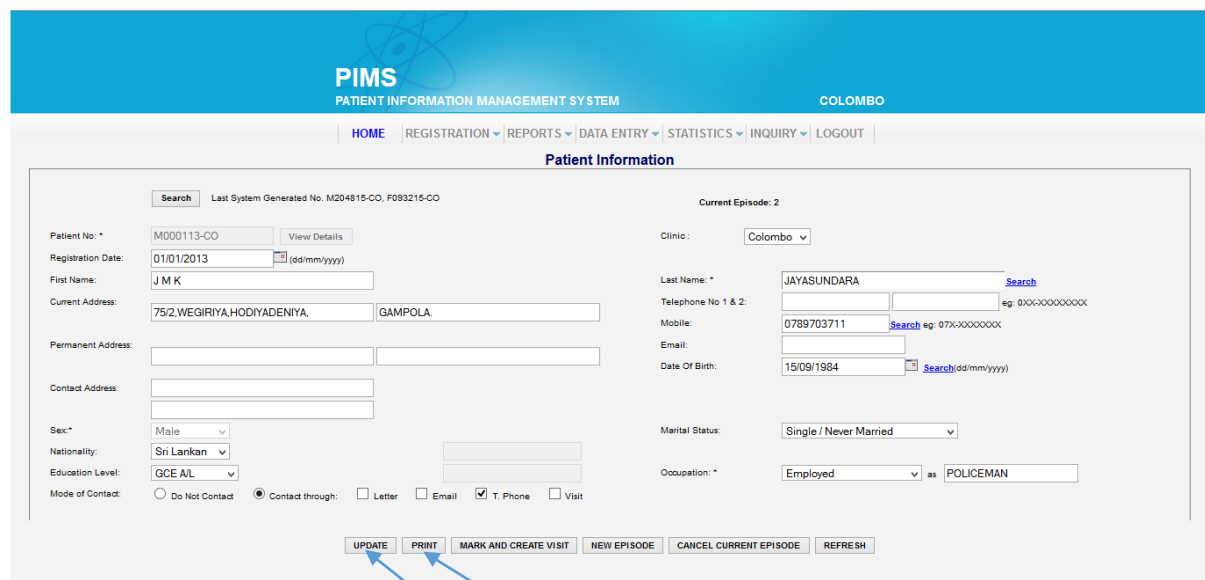

පින්තූර 12 (දත්ත වෙනස් කිරීම)

- ඔබ දත්ත වෙනස් කළේ නම් එක **update** button එක click කිරීම මගින් දත්ත යාවත්කාලීන කළ යුතුය .
- ඔබට මුද්‍රිත පිටපතක් ලබා ගැනීමට අවශ්‍ය නම් **print** button එක click කරන්න.

පින්තූර 13 (මුද්‍රිත පිටපතක් ලබා ගැනීම)

- එවිට ඉහත ආකාරයට STD PATIENT FORM (H-1231) පෝරමය ලබා ගත හැකි අතර එහි දකුණු පස ඉහල කෙළවරේ ඇති  මෙම button එක click කිරීම මගින් මුද්‍රිත පිටපත ලබා ගත හැක.
- මුද්‍රිත පිටපතක් ලබා ගැනීමට පෙර රෝගියා PIMS තුළ ලියාපදිංචි කළ යුතු අතර පසුව ප්‍රධාන අංකය භාවිතය මගින් Search කර අදාළ තොරතුරු ලබාගෙන ඉහත ආකාරයට මුද්‍රිත පිටපත ලබා ගත යුතුය.
- මුද්‍රිත පිටපතක් ලබා ගැනීම මගින් ඔබට අතින් ෆෝරම් පිරවීමට ගතවන කාලය ඉතිරි කරගත හැක.

1.6.1 ප්‍රධාන අංකය(Master number) භාවිතයෙන් තොරව කලින් ලියාපදිංචි වූ රෝගියකුගේ තොරතුරු නැවත ලබා ගැනීම.

ප්‍රථමයෙන් ප්‍රධාන මෙනුවේ REGISTRATION tab එක මත වූ CLINIC REGISTRATION උප මෙනුව click කර රෝගීන්ගේ තොරතුරු ඇතුළත් කළ යුතු පිටුවට (Patient Information) ප්‍රවේශ වන්න. එහිදී ලියාපදිංචි රෝගීන්ගේ තොරතුරු සෙවීම ආකාර 3කින් සිදු කළ හැක.

- පෙළපත් නාමය (Last Name)
- ජංගම දුරකථන අංකය (Mobile No.)
- උපන්දිනය (Date of Birth)

ඉහත එක් ආකරයක නිවැරදි තොරතුරු ඇති විට අදාළ කොටුව තුළ එම තොරතුරු ඇතුළත් කර එයට අනුරූපව ඇති Search button එක click කිරීම මගින් එම රෝගියාගේ තොරතුරු සඳහා පිවිසිය හැක.

1.7 රෝගීන්ගේ පැමිණීම හා පැමිණිය යුතු දිනය සටහන් කිරීම

PIMS හි ලියාපදිංචි වී ඇති රෝගියකුගේ පැමිණීම හා පැමිණිය යුතු දිනය සටහන් කිරීමේදී ප්‍රධාන මෙනුවේ REGISTRATION tab එක මත වූ CLINIC REGISTRATION උප මෙනුව Click කිරීමෙන් රෝගීන්ගේ තොරතුරු ඇතුළත් කළ යුතු පිටුවට (Patient Information) ප්‍රවේශ වී ඔහුට /ඇයට ආදාය ප්‍රධාන අංකය (MASTER NUMBER) SEARCH කර එයට ආදාය රෝගී තොරතුරු පත්‍රිකාවේ (PATIENT INFORMATION FORM) පහළ කෙළවරේ ඇති MARK AND CREATE VISIT Button එක මත click කර අදාළ පිටුව වෙත පිවිසිය හැක.

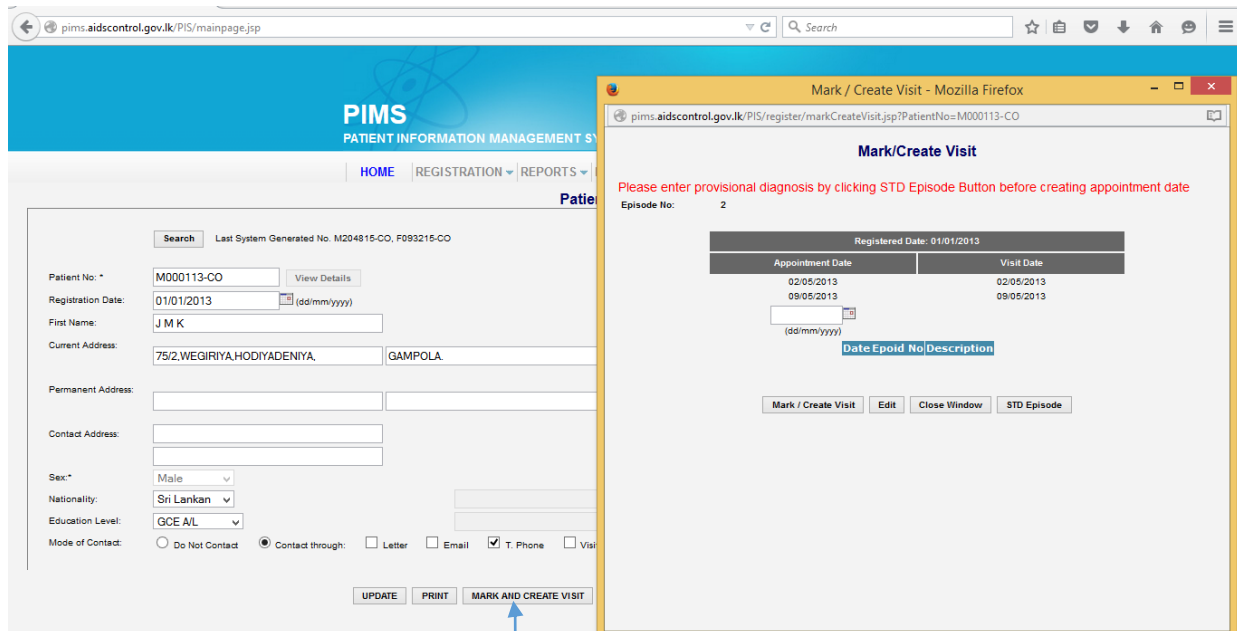

Mark and Create Visit

පින්තූර 14 (පැමිණීම හා පැමිණිය යුතු දිනය)

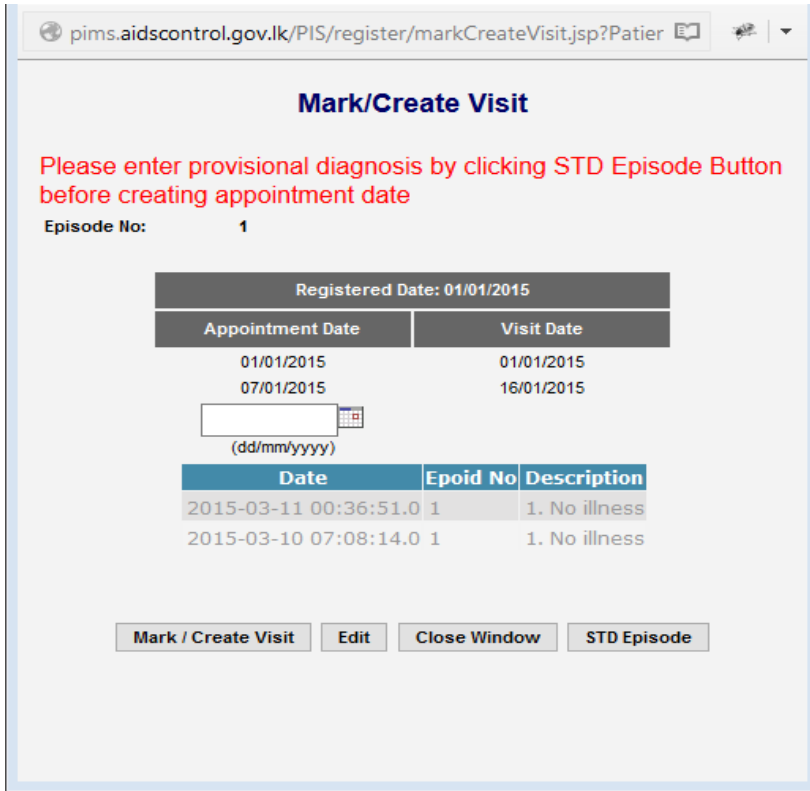

මෙහි දිනයන් සටහන් කිරීම අදියර දෙකකින් සිදු කල යුතු අතර එය H-1232 (Male/Female Patient Form) පෝරමයට අදාලව සිදු කල යුතුය.

- Appointment Date: රෝගියා නැවත සායනයට පැමිණිය යුතු දිනය එය H-1232 ට අදාලව Follow up date වේ.
- Visit Date : රෝගියා සායනයට පැමිණි දිනය වේ. එය H-1232 ට අදාලව Follow up visit date වේ.

පින්තූර 15 (පැමිණීම හා පැමිණියයුතු දිනය සටහන් කිරීම)

- Edit button එක මගින් කලින් ඇතුලත් කල දිනයන් වෙනස් කල හැකි අතර එය Save කර ගැනීම සඳහා Update කල යුතුය.
- ඒ වනවිට රෝගියා හට නාවකාලික හෝ රෝග විනිශ්චයන් ඇත්නම් STD Episode button එක click කිරීම මගින් STD Patient Episode of Care පිටුව වෙත ගොස් රෝග විනිශ්චයට අදාල කොටුව (48) තුළ රෝග විනිශ්චයන්ට අනුරූප අංක යෙදිය යුතුය.

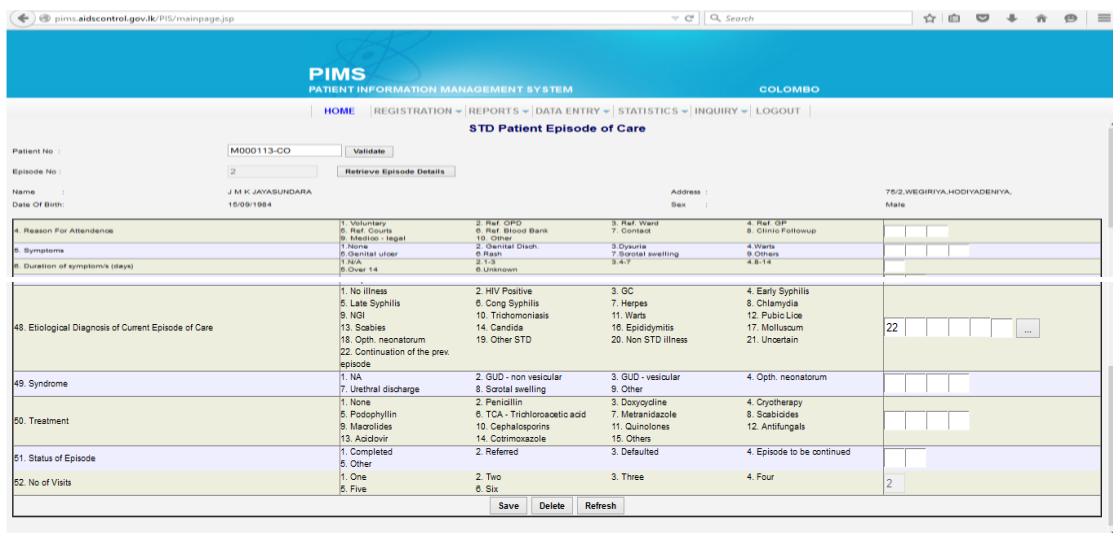

පින්තූර 16 (රෝග විනිශ්චය සටහන් කිරීම)

2. රෝගීන්ගේ වාර්තාවන් ලබා ගැනීම (Reports)

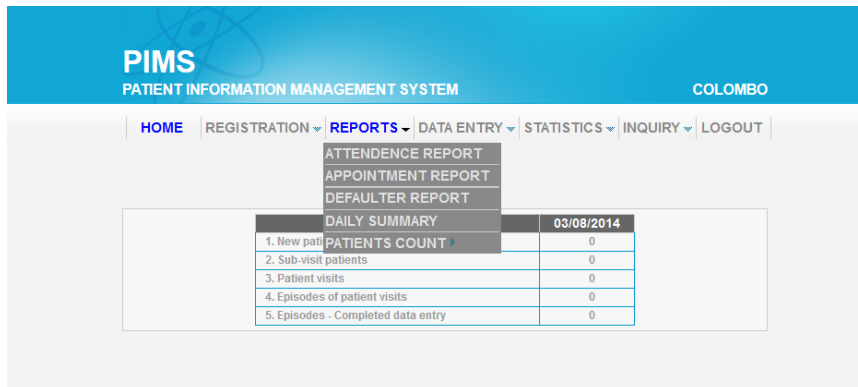

පින්තූර 17 (වාර්තා ලබා ගැනීම)

Reports යටතේ වූ Tab එක Click කිරීමෙන් Submenu යටතේ වූ වාර්තා (Reports) ලබා ගත හැක.

2.2 Clinic Patient Attendance Report (සායනයට රෝගීන් ඇමිණීම සම්බන්ධ වාර්තා ලබා ගැනීම).

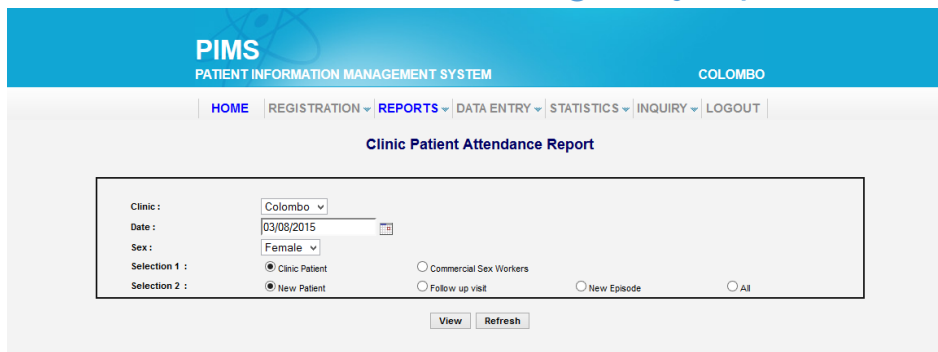

පින්තූර 18 (සායනයට ඇමිණ රෝගීන්)

නිශ්චිත දිනයකට අදාළව ඇමිණ රෝගීන්ගේ දත්ත ලබා ගැනීම සිදු කල හැක. එහිදී ස්ත්‍රී /පුරුෂ භාවය (Sex) හා අදාළ තේරීම් සිදු කල යුතුය.

- පහත වගුව ලෙස එම දත්ත ලබා ගත හැක.

Clinic Patients Attendance Report
All Patient Visits

Report Date : 21/06/2014
Clinic : Colombo

Visit Date	Patient No	Name	Sex	Date of Birth	Age
2014-06-21	M131514-CO	SAJPATH	M	1996-03-18	19
2014-06-21	M131514-CO	RAHEES	M	1988-06-08	27
2014-06-21	M131014-CO	RAHATUNGA	M	1991-11-16	23
2014-06-21	M127814-CO	MALLI KAARACHCHI	M	1968-04-02	47
2014-06-21	M128114-CO	HETTIYE	M	1964-04-24	51
2014-06-21	M103114-CO	KARUNARATHNA	M	1972-09-05	43
2014-06-21	M041114-CO	CHANDANA	M	1993-09-01	22
2014-06-21	M050214-CO	HEKA	M	1983-12-21	31
2014-06-21	F061114-CO	REYVANGABI	F	1971-10-25	44
2014-06-21	F061014-CO	WERAKA	F	1985-11-20	29
2014-06-21	F055114-CO	KUMARI	F	1988-01-29	27

පින්තූර 19 (Attendance report)

2.3 Appointments (නැවත පැමිණීම)

පින්තූර 20 (නැවත පැමිණීම)

නිශ්චිත ඉදිරි දිනයකට අදාළව පැමිණිය යුතු රෝගීන්ගේ දත්ත ලබා ගැනීම සිදු කල හැක. එමගින් එම දිනයට පැමිණෙන රෝගීන්ගේ ලිපිගොනු (File) කලින් සූදානම් කර තබාගත හැක. (මෙම වාර්තාව ලබා ගැනීම නම් *follow up* දිනයන් PIMS එකට ඇතුළත් කර තිබිය යුතුය).

- පහත වගුව ලෙස එම දත්ත ලබා ගත හැක.

Appointments Scheduled for 21/09/2015

Clinic : Colombo

Patient No	Name	Last Visited Date
F117615-CO	SHAREEF	2015-09-17
F123615-CO	UMMA	2015-09-15
F124715-CO	ASANTHIKA	2015-09-16
F125415-CO	THELKKORALA	2015-09-10
F126615-CO	RAMANI	2015-09-14
F126915-CO	PERERA	2015-09-14
F127415-CO	SRIYANI SILVA	2015-09-14
F127515-CO	ALMEDA	2015-09-17
F127515-CO	ALMEDA	2015-09-14
F127615-CO	MERY	2015-09-14
F127815-CO	KAWSHALYA	2015-09-14
F127915-CO	SANJEEWANI	2015-09-14
F128015-CO	DILUKSHI	2015-09-14
F128915-CO	DULANJALEE	2015-09-16
F130015-CO	THUSHARI	2015-09-18
M180015-CO	Senarath.	2015-09-15

පින්තූර 21 (Appointments report)

2.4 Defaulter Tracking (නියමිත දිනයට සායනයට නොපැමිණි රෝගීන් සෙවීම)

පින්තූර 22 (නියමිත දිනට සායනයට නොපැමිණි රෝගීන්)

කිසියම් නිශ්චිත කාල පරාසයක් තුළ නිශ්චිත දින ගණනක් තුළ සායනයට නොපැමිණි හෝ ප්‍රතිකාර පැහැර හරිනු ලැබූ රෝගීන්ගේ දත්ත ලබා ගැනීම සිදු කළ හැක. එමගින් ඉහත රෝගීන් සොයා සායනය වෙත යොමු කළ හැක.

From : අවශ්‍ය කාලපරාසයේ ආරම්භක දිනය.

To : එම කාලපරාසය අවසන් වන දිනය.

No. of Days : එම කාලපරාසයේ කොපමණ දින ගණනක් තුළ සායනයට නොපැමිණි හෝ ප්‍රතිකාර පැහැර හරිනු ලැබූ රෝගීන් සෙවිය යුතුද යන්න.

- පහත වගුව ලෙස එම දත්ත ලබා ගත හැක.

Defaulter Tracing					
Patient No	Name	Address	Telephone	Registered Date	Last Date
F000215-CO	PONNAMPERUMA	148/22, PRISON QUARTERS, BASELINE RD COL 10	011-4677295	2015-01-01	2015-01-08
F000314-CO	LAKSHANTHI			2014-01-01	2014-06-27
F000315-CO	NLMINI	33/29, GABNIPURA MEEGODA		2015-01-01	2015-02-05
M258814-CO	GUNARATHNA	MAWANELLA		2014-10-17	2014-10-17
M257014-CO	SILVA	WELLAMPITTYA	0776261060	2014-10-17	2014-10-17
M257114-CO	FAVAZ	COL 14		2014-10-17	2014-10-17
M257314-CO	SANJAYA	KADAWATA	0712765346	2014-10-17	2014-10-17
M257414-CO	VJUEVEERA	106/2,WALMERIYA RD, WALMERIYA	0776929811	2014-10-17	2014-10-17
M258514-CO	DEWARAJA	COL 10	0114580910 / 0722743495	2014-10-18	2014-10-20
M258614-CO	PERERA	228,JAYAWARDANA RD, RAJAGIRIYA.	0766053010	2014-10-20	2014-10-20
M258914-CO	KOSALA		0779371122	2014-10-20	2014-10-20
M259214-CO	VITHARANA	BATTARAMULLA	0112861848	2014-10-20	2014-10-20
M259414-CO	SAMANTHA	WELLAMPITTYA	0756120635	2014-10-20	2014-10-20
M261913-CO	RANGANA	32/5,WUJAYA RD, KOLONNAWA	0778910130	2014-10-23	2014-10-29
M276114-CO	BANDARA	286/4, KADURUWEWA, POLPTHIGAMA.	0757312636	2014-11-08	2014-11-26
M276714-CO	SANJEEWA	D16.BANDARANAYAKEPURA, RAJAGIRIYA.	0710904935	2014-11-10	2014-11-12
M277214-CO	GUNASEKARA	92,PAJUKKA RD MEEGODA	0773995884	2014-11-10	2014-11-14
M280414-CO	PRABHATH	371/4,PARAMGODA, DELGODA	0727221850	2014-11-13	2014-11-14
M297614-CO	DAYANANDA	38, EKANAYAKE MW, NUWEGODA		2014-12-02	2014-12-05

පින්තූර 23 (Defaulter Tracing)

- ඉහත සියලුම වගුවල දත්ත Excel හෝ csv file ලෙස භාගත කිරීම (Download) හෝ මුද්‍රිත පිටපත් ලබාගැනීම අවශ්‍ය පරිදි සිදු කළ හැක.

2.5 Daily Summary (දවසේ සාරාංශය)

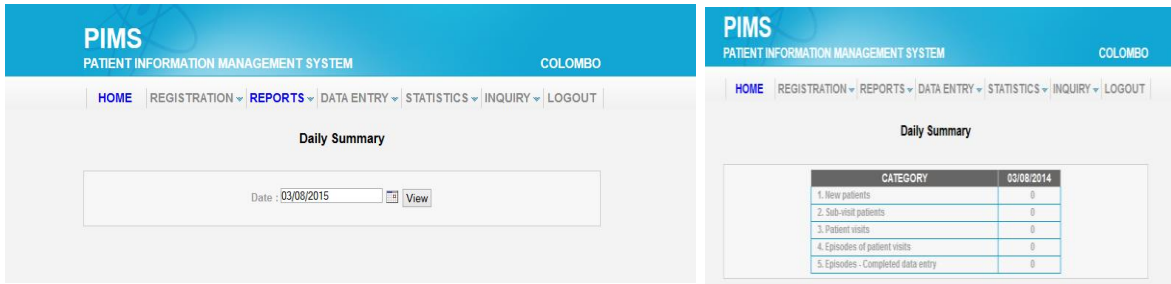

පින්තූර 24 (දවසේ සාරාංශය)

කිසියම් නිශ්චිත දිනකට අදාලව රෝගීන්ගේ පැමිණීම් සම්බන්ධ සාරාංශය ලබා ගත හැක.

2.6 Patient Count Summary (රෝගීන් සංඛ්‍යාවේ සාරාංශය)

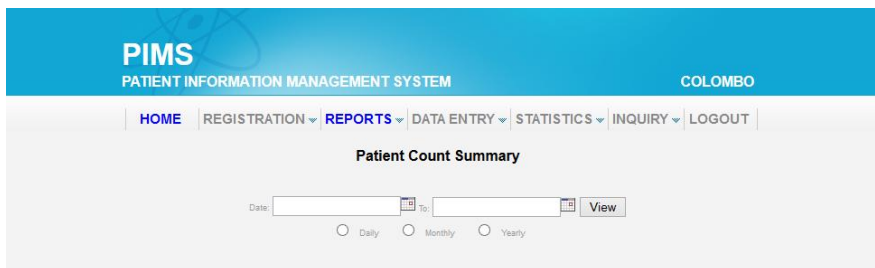

පින්තූර 25 (රෝගීන් සංඛ්‍යාවේ සාරාංශය)

කිසියම් කාලපරාසයක් තුළ දෛනිකව, මාසිකව හා වාර්ෂිකව රෝගීන් සංඛ්‍යාවේ සාරාංශය පහත පරිදි ලබා ගත හැක.

Date	No of NewPatients	No of SubVisitPatients	Total Visits	Number Of NewEpisodes	Number Of Completed Episodes
20/09/2015	0	1	1	0	0
21/09/2015	14	8	22	0	0
22/09/2015	35	3	38	0	0
...
16/10/2015	57	3	60	0	0
17/10/2015	8	0	8	0	0
18/10/2015	0	0	0	0	0
19/10/2015	8	0	8	0	0
20/10/2015	5	0	5	0	0

පින්තූර 26 (Daily Summary)

3. දත්ත ඇතුළත් කිරීම (Data Entry)

පින්තූර 27 (දත්ත ඇතුළත් කිරීමේ මෙහුව)

Data Entry මෙහුවේ උප මෙහුවක් වන STD Episode click කිරීමෙන් Data Entry පිටුව වෙත පිවිසිය හැක.

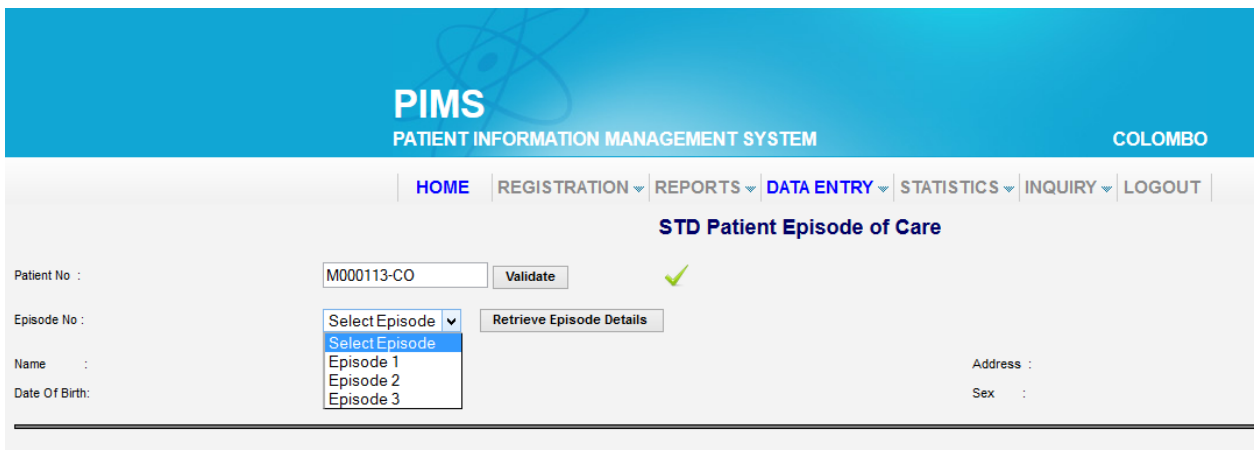

පින්තූර 28 (දත්ත ඇතුළත් කිරීමේ පිටුව)

එහිදී Patient No. සඳහා ප්‍රධාන අංකය ලබා දී Validate කර Episode No. සඳහා අදාළ Episode Number එක තෝරා Retrieve Episode Details, Button එක click කිරීම මගින් අදාළ පෝරමය වෙත පිවිසිය හැක.

PIMS
 PATIENT INFORMATION MANAGEMENT SYSTEM COLOMBO

[HOME](#) | [REGISTRATION](#) | [REPORTS](#) | [DATA ENTRY](#) | [STATISTICS](#) | [INQUIRY](#) | [LOGOUT](#)

STD Patient Episode of Care

Patient No :
 Episode No :
 Name : J M K JAYASUNDARA Address : 75/2, WEGRIYA, HODIYADENIYA,
 Date Of Birth: 15/09/1984 Sex : Male

4. Reason For Attendance	1. Voluntary 5. Ref. Courts 9. Medico - legal	2. Ref. OPD 6. Ref. Blood Bank 10. Other	3. Ref. Ward 7. Contact	4. Ref. GP 8. Clinic Followup	4
5. Symptoms	1. None 5. Genital ulcer	2. Genital Disch. 6. Rash	3. Dysuria 7. Scrotal swelling	4. Warts 9. Others	2 3
6. Duration of symptom/s (days)	1. N/A 5. Over 14	2. 1-3 6. Unknown	3. 4-7	4. 8-14	3
7. Medication (14 days)	1. None	2. Antibiotic	3. Others/NK		2
13. Sex contacts (12 months)	1. None/N/A	2. Sri Lanka	3. Foreign	4. (2 & 3)	2
14. Type of partner (12 months)	1. None/N/A	2. Marital/Regular Partner	3. Non-Regular P	4. Commercial partner/Client	3
51. Status of Episode	1. Completed 5. Other	2. Referred	3. Defaulted	4. Episode to be continued	2
52. No of Visits	1. One 5. Five	2. Two 6. Six	3. Three	4. Four	2

පින්තූර 29 (දත්ත ඇතුළත් කිරීම)

එහිදී H-1232 (Male/Female Patient Form) පෝරමයට අදාළව අවශ්‍ය අංක යෙදීම සිදු කළ යුතු අතර අංක යෙදීම් අවසානයේදී Save button එක click කිරීම මගින් දත්ත ගබඩා කර ගත හැක.

ඔබට යම් කිසි රෝගියකුගේ දත්ත යාවත්කාලීන (Update) කළ යුතු නම් ඉහත සඳහන් කළ ආකාරයට අදාළ ප්‍රධාන අංකයට (Master Number) අයත් Episode පෝරමය වෙත ගොස් අවශ්‍ය වෙනස් කිරීම් සිදුකර නැවත Save කළ යුතුය.

4. සංඛ්‍යාලේඛන දත්ත (Statistics)

මෙහිදී සංඛ්‍යාලේඛන දත්ත ලබා දෙනු ලබන්නේ ත්‍රිමාසිකව වේ. මෙහිදී ත්‍රිමාසික සමාජ රෝග වාර්තාවට (STD Quarterly Return) අදාළව දත්ත ලබා ගත හැක.

CATEGORY	2015 DATA UP TO 03/08/2015	
	AUGUST	YEAR
1. New patients	7	3249
2. Sub-visit patients	0	26
3. Patient visits	7	3303
4. Episodes of patient visits	7	3253
5. Episodes - Completed data entry	0	24

පින්තූර 30 (සංඛ්‍යාලේඛන දත්ත)

4.1 Total Number of New Diagnoses by Age and Sex

මෙමගින් ත්‍රිමාසික සමාජ රෝග වාර්තාව (STD Quarterly Return) අදාළව Table: 1 සඳහා අදාළ දත්ත ලබා ගත හැක.

Clinic: Colombo
 Year: 2015
 Quarter: 1

Buttons: View, Refresh

පින්තූර 31 (Total Number of New Diagnoses by Age and Sex)

Table: 1 සඳහා අදාළ දත්ත පහත පරිදි ලබා ගත හැක.

Table 1 - Total Number of New Diagnoses by Age and Sex																					
Name of the STD clinic : _____																					
Period : From 2015/07/01 To 2015/09/30 Return completed by (Name and designation) _____ Checked by (Name and designation) _____																					
Date of completion : __/__/20__																					
Diagnosis	0 - 14		15 - 19		20 - 24		25 - 29		30 - 34		35 - 39		40 - 44		45 - 49		50+		Total		Grand Total
	M	F	M	F	M	F	M	F	M	F	M	F	M	F	M	F	M	F	M	F	
0. HIV infection	0	0	0	0	0	0	0	0	0	0	0	0	0	0	0	0	1	0	1	0	1
1. Infectious Syphilis	0	0	0	0	0	0	0	0	0	0	0	0	0	0	0	0	0	0	0	0	0
2. Late syphilis	0	0	0	0	2	1	2	0	1	0	1	1	3	1	3	0	3	0	15	3	18
3. Congenital Syphilis (Early / Late)	0	2	0	0	0	0	0	0	0	0	0	0	0	0	0	0	0	0	0	2	2
4. Gonorrhoea & presumptive GC	0	0	0	0	0	0	0	0	0	0	0	0	0	0	0	0	0	0	0	0	0
5. Ophthalmia neonatorum	0	0	0	0	0	0	0	0	0	0	0	0	0	0	0	0	0	0	0	0	0
6. Non Gono. urethritis / cervicitis	0	0	0	0	0	2	0	0	1	3	0	3	0	7	0	0	0	0	1	15	16
7. Chlamydia	0	0	0	0	0	0	0	0	0	0	0	0	1	1	0	0	0	1	1	1	2
8. Genital Herpes	0	0	0	1	0	0	4	1	4	0	1	0	0	1	1	0	1	1	11	4	15
9. Genital Warts	0	0	0	0	2	0	0	1	4	2	0	1	1	3	2	0	0	0	9	7	16
10. Trichomoniasis	0	0	0	0	0	0	0	0	0	0	0	0	0	0	0	0	0	0	0	0	0
11. Candidiasis	0	0	0	1	0	0	0	1	1	1	1	1	1	3	1	0	5	1	9	8	17
12. Bacterial Vaginosis	0	0	0	0	0	4	0	1	0	2	0	2	0	7	0	0	0	0	0	16	16
13. Other STI	0	0	0	0	1	0	0	0	0	0	0	1	0	0	0	0	0	0	1	1	2
14. Total STI	0	2	0	2	5	7	5	4	11	8	3	5	6	23	7	0	10	2	48	57	105
15. Non STI/Uncertain	0	0	0	0	4	0	1	0	1	1	0	3	0	1	0	4	2	15	3	15	15
16. No illness	0	5	3	6	8	3	10	5	15	10	6	7	3	5	5	3	7	22	57	66	123
17. GRAND TOTAL	0	7	3	8	17	10	17	9	27	19	10	16	12	28	13	3	21	26	120	126	246

පින්තූර 32 (Table: 1)

4.2 Clinic Attendance

මෙමගින් ත්‍රිමාසික සමාජ රෝග වාර්තාව (STD Quarterly Return) අදාළව Table: 2 සඳහා අදාළ දත්ත ලබාගත හැක.

PIMS

PATIENT INFORMATION MANAGEMENT SYSTEM

COLOMBO

HOME
REGISTRATION ▾
REPORTS ▾
DATA ENTRY ▾
STATISTICS ▾
INQUIRY ▾
LOGOUT

Clinic Attendance

Clinic

Year Quarter

පින්තූර 33 (Clinic Attendance)

Table:2 සදහා අදාල දත්ත පහත පරිදි ලබා ගත හැක.

Table 2 - Clinic Attendance of STD Patients

Clinic : Colombo
 Period : From 2015/07/01 to 2015/09/30

	Males	Females	Total
Number of Newly Registered persons for the Quarter	1806	526	2332
Number of Newly Registered persons with STD	33	33	66
Total number of visits for the quarter	1994	938	2932
Total number of patients visited for the quarter	1819	625	2444

පින්තූර 34 (Table: 2)

4.3 Treatment of Contacts

මෙමගින් ත්‍රිමාසික සමාජ රෝග වාර්තාව (STD Quarterly Return) අදාලව Table: 3 සදහා අදාල දත්ත ලබාගත හැක.

PIMS
 PATIENT INFORMATION MANAGEMENT SYSTEM COLOMBO

[HOME](#) | [REGISTRATION](#) | [REPORTS](#) | [DATA ENTRY](#) | [STATISTICS](#) | [INQUIRY](#) | [LOGOUT](#)

Treatment Of Contacts

Clinic:

Year: Quarter:

පින්තූර 35 (Treatment of Contacts)

Table:3 සදහා අදාල දත්ත පහත පරිදි ලබා ගත හැක.

Table 3 - Treatment of Contracts Report

Clinic : Colombo
 Period : From 2015/07/01 to 2015/09/30

	Males	Females	Total
Number of contacts of syphilis treated	2	4	6
Number of contacts of Gonorrhoea treated	1	0	1
Number of contacts of Chlamydia positives treated	0	0	0

පින්තූර 36 (Table: 3)

4.4 Number of Sex Workers Newly Registered for the Quarter

මෙමගින් ත්‍රිමාසික සමාජ රෝග වාර්තාව (STD Quarterly Return) අදාළව Table: 6 සඳහා අදාළ දත්ත ලබාගත හැක.

පින්තූර 37 (Number of Sex Workers Newly Registered for the Quarter)

Table:6 සඳහා අදාළ දත්ත පහත පරිදි ලබා ගත හැක.

Number of Sex Workers Newly Registered for the Quarter

Clinic : Colombo

Period : From 2015/07/01 to 2015/09/30

	Males	Females	Total
Number of Sex Workers Newly Registered for the Quarter	0	136	136
Number of Newly Registered Sex Workers with STD	0	13	13
Number of Clinic Visits Recorded for Sex Workers for the Quarter	0	239	239

පින්තූර 38 (Table: 4)

4.5 New STD Episodes - Sex Workers

මෙමගින් ත්‍රිමාසික සමාජ රෝග වාර්තාව (STD Quarterly Return) අදාලව Table: 7 සඳහා අදාල දත්ත ලබාගත හැක

පින්තූර 39 (New STD Episodes - Sex Workers)

Table:7 සඳහා අදාල දත්ත පහත පරිදි ලබා ගත හැක.

Table 7 - New episodes of STD - Sex Workers

Clinic : Colombo
 Period : From 2015/07/01 To 2015/09/30

Diagnosis	0 - 14		15 - 19		20 - 24		25 - 29		30 - 34		35 - 39		40 - 44		45 - 49		50+		Total		Grand Total
	M	F	M	F	M	F	M	F	M	F	M	F	M	F	M	F	M	F	M	F	
0. HIV infection	0	0	0	0	0	0	0	0	0	0	0	0	0	0	0	0	0	0	0	0	0
1. Infectious Syphilis	0	0	0	0	0	0	0	0	0	0	0	0	0	0	0	0	0	0	0	0	0
2. Late syphilis	0	0	0	0	0	0	0	0	0	0	0	0	0	0	0	0	0	0	0	0	0
3. Gonorrhoea & presumptive GC	0	0	0	0	0	0	0	0	0	0	0	0	0	0	0	0	0	0	0	0	0
4. Non Gono. urethritis / cervicitis	0	0	0	0	0	1	0	0	0	1	0	0	0	5	0	0	0	0	0	7	7
5. Chlamydia	0	0	0	0	0	0	0	0	0	0	0	0	0	0	0	0	0	0	0	0	0
6. Genital Herpes	0	0	0	0	0	0	0	0	0	0	0	0	0	0	0	0	0	0	0	0	0
7. Trichomoniasis	0	0	0	0	0	0	0	0	0	0	0	0	0	0	0	0	0	0	0	0	0
8. Candidiasis	0	0	0	0	0	0	0	1	0	0	0	0	2	0	0	0	0	0	0	3	3
9. Bacterial Vaginosis	0	0	0	0	0	3	0	1	0	0	0	0	5	0	0	0	0	0	0	9	9
10. Other STI	0	0	0	0	0	0	0	0	0	0	1	0	0	0	0	0	0	0	0	1	1
11. Total STI	0	0	0	0	0	4	0	2	0	1	0	1	0	12	0	0	0	0	0	20	20
12. Non STI / Uncertain	0	0	0	0	0	0	0	0	0	0	0	0	0	0	0	0	0	0	0	0	0
13. No illness	0	0	0	0	0	1	0	2	0	1	0	0	1	0	0	0	2	0	0	7	7
14. GRAND TOTAL	0	0	0	0	0	5	0	4	0	2	0	1	0	13	0	0	0	2	0	27	27

පින්තූර 40 (Table: 7)

4.6 Marital Status of new Patients

මෙමගින් ත්‍රිමාසික සමාජ රෝග වාර්තාව (STD Quarterly Return) අදාළව Table: 8 සඳහා අදාළ දත්ත ලබාගත හැක.

PIMS
PATIENT INFORMATION MANAGEMENT SYSTEM

COLOMBO

HOME | REGISTRATION | REPORTS | DATA ENTRY | **STATISTICS** | INQUIRY | LOGOUT

Table 8 - Marital Status of new Patients

Clinic: Year: Quarter:

පින්තූර 41 (Marital Status of new Patients)

Table:8 සඳහා අදාළ දත්ත පහත පරිදි ලබා ගත හැක.

Table 8 - Marital Status of new Patients

Clinic : Colombo

Period : From 2015/07/01 to 2015/09/30

	Males	Females	Total
Single / Never Married	369	91	460
Married / Living Together	415	252	667
Separated / Divorced / Widowed	16	150	166
Not Known	1006	33	1039
Total	1806	526	2332

පින්තූර 42 (Table: 8)

4.7 Occupational Status of new Patients

මෙමගින් ක්‍රියාමාසික සමාජ රෝග වාර්තාව (STD Quarterly Return) අදාලව Table: 9 සඳහා අදාල දත්ත ලබාගත හැක.

PIMS
 PATIENT INFORMATION MANAGEMENT SYSTEM COLOMBO

HOME
REGISTRATION ▾
REPORTS ▾
DATA ENTRY ▾
STATISTICS ▾
INQUIRY ▾
LOGOUT

Table 9 - Occupational Status of new Patients

Clinic	<input type="text" value="Colombo"/>		
Year	<input type="text" value="2015"/>	Quarter	<input type="text" value="1"/>

පින්තූර 43 (Occupational Status of new Patients)

Table:9 සඳහා අදාල දත්ත පහත පරිදි ලබා ගත හැක.

Table 9 - Occupational Status of new Patients

Clinic : Colombo

Period : From 2015/07/01 to 2015/09/30

	Males	Females	Total
Unemployed	96	206	302
Student	42	27	69
Commercial Sex Worker	0	136	136
Retired	31	1	32
Employed	631	108	739
Not Known	1006	48	1054
Total	1806	526	2332

පින්තූර 44 (Table: 9)

4.8 Reason for Attendance for New Patients

මෙමගින් ත්‍රිමාසික සමාජ රෝග වාර්තාව (STD Quarterly Return) අදාලව Table: 10 සඳහා අදාල දත්ත ලබාගත හැක.

PIMS
PATIENT INFORMATION MANAGEMENT SYSTEM

COLOMBO

HOME | REGISTRATION | REPORTS | DATA ENTRY | **STATISTICS** | INQUIRY | LOGOUT

Table 10 - Reason for Attendance for New Patients

Clinic:

Year: Quarter:

View Refresh

පින්තූර 45 (Reason for Attendance for New Patients)

Table:10 සඳහා අදාල දත්ත පහත පරිදි ලබා ගත හැක.

Table 10 - Reason for Attendance for New Patients

Clinic : Colombo

Period : From 2015/07/01 to 2015/09/30

	Males	Females	Total
1. Voluntary	40	19	59
2. Ref. OPD	4	36	40
3. Ref. Ward	6	10	16
4. Ref. GP	16	3	19
5. Ref. Courts	5	26	31
6. Ref. Blood Bank	6	1	7
7. Contact	4	6	10
8. Clinic Followup	0	0	0
9. Medico - legal	3	4	7
10. Other	28	9	37
Total	112	114	226

පින්තූර 46 (Table: 10)

- ඉහත සියලුම වාර්තා පහත පරිදි Excel හෝ csv file ලෙස භාගත කිරීම (Download) හෝ මුද්‍රිත පිටපත් ලබාගැනීම අවශ්‍ය පරිදි සිදු කල හැක.

Table 10 - Reason for Attendance for New Patients

Clinic : Colombo
 Period : From 2015/07/01 to 2015/09/30

	Males	Females	Total
1. Voluntary	40	19	59
2. Ref. OPD	4	36	40
3. Ref. Ward	6	10	16
4. Ref. GP	16	3	19
5. Ref. Courts	5	26	31
6. Ref. Blood Bank	6	1	7
7. Contact	4	6	10
8. Clinic Followup	0	0	0
9. Medico - legal	3	4	7
10. Other	28	9	37
Total	112	114	226

Figure 47 (Download report) diagram showing the flow from the report to a laptop icon, then to a CSV File icon, and finally to an Excel File icon.

4.9 Print Report (මුද්‍රිත වාර්තා)

රෝගී තොරතුරු කලමනාකරණ පද්ධතිය(PIMS) භාවිතයෙන් ලබා ගත හැකි හා නොහැකි ත්‍රිමාසික සමාජ රෝග වාර්තාවේ (STD Quarterly Return) සියලුම වගු (Table) මුද්‍රිතය කර ගත හැක.

ත්‍රිමාසික සමාජ රෝග වාර්තාවේ (STD Quarterly Return) රෝගී තොරතුරු කලමනාකරණ පද්ධතිය(PIMS) භාවිතයෙන් ගත නොහැකි අනිකුත් වගු (table) සායනයේ ඇති ලේඛන හා අනිකුත් අංශ මගින් එම දත්ත ලබා ගෙන එම වගු සම්පූර්ණ කල යුතුය.

5. තොරතුරු විමර්ශනය (INQUIRY)

CATEGORY	2015 DATA UP TO 03/08/2015	
	AUGUST	YEAR
1. New patients	8	3250
2. Sub-visit patients	0	26
3. Patient visits	8	3304
4. Episodes of patient visits	8	3254
5. Episodes - Completed data entry	0	24

Copyright© 2007-2015 Strategic Information Management Unit,
National STD/AIDS Control Programme, Ministry of Health, Sri Lanka. Developed by k&k.

පින්තූර 48 (තොරතුරු විමර්ශනය)

5.1 රෝගීන්ගේ තොරතුරු විමර්ශනය (Patient Inquiry)

මෙමගින් කිසියම් රෝගියකුගේ ප්‍රධාන අංකය (Master Number) භාවිතයෙන් ඔහුගේ/ ඇයගේ ජීව දත්ත ලබා ගත හැක. එසේම වම් පස පහල කෙළවරේ වූ Appointment and Visit Details click කිරීම මගින් එම දත්තයන්ද ලබා ගත හැක.

පින්තූර 49 (රෝගීන්ගේ තොරතුරු විමර්ශනය)

5.2 තෝරාගත් තොරතුරු විමර්ශනය (Selective Inquiry)

පින්තූර 50 (තෝරාගත් තොරතුරු විමර්ශනය)

මෙමගින් H-1232 (Male/Female Patient Form) පෝරමයට අදාළ වූ දත්ත ඇතුළත් වාර්තාවක් ලබා ගත හැක.

From data : දත්ත ලබා ගත යුතු කාලපරාසයේ ආරම්භක දිනය.

To data : දත්ත ලබා ගත යුතු කාලපරාසයේ අවසාන දිනය.

Episode : අදාළ Episode තෝරා ගත යුතුය.(any-මගින් සියලුම Episode අදාළ වේ)

Columns : H-1232 (Male/Female Patient Form) පෝරමයට අදාළ දත්තයන් අවශ්‍ය පරිදි තෝරා ගත හැක.

- අවශ්‍ය තොරතුර මත click කර select button එක click කරන්න. නැතහොත් අවශ්‍ය තොරතුර මත Double click කරන්න.
- අනවශ්‍ය තොරතුරක් select වූ විට එය click කර Remove Button එක click කරන්න.
- සියලුම තොරතුරු සඳහා select all button එක click කරන්න.
- සියලුම තොරතුරු ඉවත් කිරීම සඳහා Remove all button එක click කරන්න.

Report Type : අවශ්‍ය පරිදි තෝරා ගත හැක.

Report Purpose : අවශ්‍ය පරිදි තෝරා ගත හැක.

- view report click කිරීම මගින් වාර්තාව Excel හෝ csv file ලෙස භාගත කළ (Download) හැක.

6. ඉවත් වීම (LOGOUT)

CATEGORY	2015 DATA UP TO 23/09/2015	
	SEPTEMBER	YEAR
1. New patients	320	4082
2. Sub-visit patients	32	192
3. Patient visits	361	4503
4. Episodes of patient visits	331	4131
5. Episodes - Completed data entry	4	156

Copyright© 2007-2015 Strategic Information Management Unit,
National STD/AIDS Control Programme, Ministry of Health, Sri Lanka. Developed by k&k

පින්තූර 51 (ඉවත් වීම)

Logout button එක click කිරීම මගින් logout විය හැක. කිසියම් පරිච්ඡේදයක් තුළ තොරතුරු ඇතුළත් කිරීමෙන් අනතුරුව logout වන්න. එය රෝගී තොරතුරු කළමනාකරණ පද්ධතියේ (PIMS) දත්ත වල ආරක්ෂාවට හේතු වේ.

